



# 桃園市113年語文競賽

## 市決賽 領隊會議

### 會議手冊

主辦：桃園市政府教育局

承辦：桃園市中壢區興國國小

協辦：桃園市中壢區新明國小

日期：113年9月11日

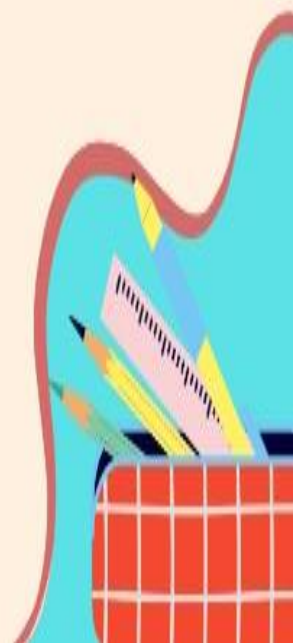

## 目 錄

1. 桃園市113年語文競賽市決賽【演說、情境式演說及書寫類】賽程表·····	1
2. 桃園市113年語文競賽市決賽【演說、情境式演說及書寫類】場地配置圖·····	4
3. 桃園市113年語文競賽市決賽【朗讀類】賽程表·····	7
4. 桃園市113年語文競賽市決賽【朗讀類】競賽場地配置圖·····	9
5. 桃園市113年語文競賽實施計畫·····	12
【附件一】相關活動日程表·····	22
【附件二】國高中複決賽及市決賽相關活動日程表·····	23
【附件三】放棄參加「中華民國113年全國語文競賽」聲明書·····	24
【附件四】「內容範圍及規則說明表」·····	25

# 桃園市113年語文競賽(演說、情境式演說及書寫類)市決賽賽程表

日期：113年09月21日（六）

地點：桃園市中壢區興國國國小

## (一)演說及情境式演說類

項目	組別	地點	報到時間	抽籤時間	起訖時間	參賽人數
國語演說	國小組	401	07:50	08:00	08:30~10:40	26
	國中組	403	07:50	08:00	08:30~10:35	25
	高中組	405	07:50	08:00	08:30~09:42	12
	教師組	201	07:50	07:58	08:30~12:14	27
	社會組	本土教室1	07:50	08:00	08:30~11:00	25
臺灣台語 演說	教師組	203	07:50	07:58	08:30~11:58	25
	社會組	自然教室2	07:50	08:00	08:30~10:36	21
臺灣台語 情境式演說	國小組	307	07:50	08:00	08:30~10:30	24
	國中組	407	07:50	08:00	08:30~10:30	24
	高中組	507	07:50	08:00	08:30~10:00	14
臺灣客語 演說	教師組	205	07:50	07:58	08:30~11:42	23
	社會組	自然教室1	07:50	08:00	08:30~10:42	22
臺灣客語 情境式演說	國小組	306	07:50	08:00	08:30~10:30	24
	國中組	605	07:50	08:00	08:30~10:20	22
	高中組	綜合教室3	07:50	08:00	08:30~09:36	11

## (二)書 寫 類

項目	組別	地點	報到時間	起訖時間	參賽人數
國語 字音字形	國小組	風雨教室	07:50	08:10~08:20	26
	教師組		07:50	08:10~08:20	35
	社會組		07:50	08:10~08:20	25
臺灣台語 字音字形	國小組	風雨教室	08:20	08:40~08:55	24
	教師組		08:20	08:40~08:55	30
	社會組		08:20	08:40~08:55	24
臺灣客語 字音字形	國小組	風雨教室	08:20	08:40~08:55	23
	教師組		08:20	08:40~08:55	28
	社會組		08:20	08:40~08:55	24
作文	國小組	風雨教室	08:55	09:15~10:45	26
	國中組		08:55	09:15~10:45	26
	高中組		08:55	09:15~10:45	14
	教師組		08:55	09:15~10:45	34
	社會組		08:55	09:15~10:45	26
寫字	國小組	風雨教室	10:45	11:05~11:55	26
	教師組		10:45	11:05~11:55	33
	社會組		10:45	11:05~11:55	28

## 桃園市113年語文競賽(演說、情境式演說及書寫類)市決賽比賽場地

地點：桃園市中壢區興國國小

地址：32086桃園市中壢區元化路二段62號

聯絡人：教務處 方伯晃 主任 (03) 425-8158分機210。



備註：

1. 因本校車位有限，7:20-9:00 僅供長官、評審委員及工作人員進入校園停車，謝謝合作
2. 各區學校休息區在迎曦樓二樓教室。
3. 領隊報到處於孝誠樓一樓大穿堂（未帶證件切結書在孝誠樓二樓教務處領取與填寫）。
4. 參賽員報到處在各組競賽教室走廊。
5. 比賽當日各棟樓梯管制出入，僅有參賽員可上三、四、五樓比賽場地。
6. 參賽員請依照賽程表各比賽報到時間到競賽教室報到、簽名貼號碼標籤後，進教室就座，領隊及指導老師請勿在走廊逗留並請在二樓各休息區休息。
7. 比賽當日(7:00-16:00)開放學校周邊道路紅黃線停車，開放臨時停車路段如下：  
(中壢區元化路二段 60 巷、永豐街、興隆六街、興隆三街、興隆街、中豐路 49 巷)



# 桃園市 113 年語文競賽決賽

## (演說、情境式演說及書寫類)競賽場地配置圖-興國國小

4F	廁所	601	602	603
3F	廁所	301	302	303
2F	廁所	幼兒園		
1F	廁所	幼兒園		

勤 模 樓

活動教室	5F
英語情境教室	4F
英語教室 3	3F
視覺藝術教室	2F
北側門穿堂	1F

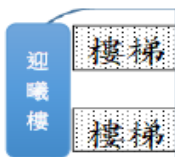
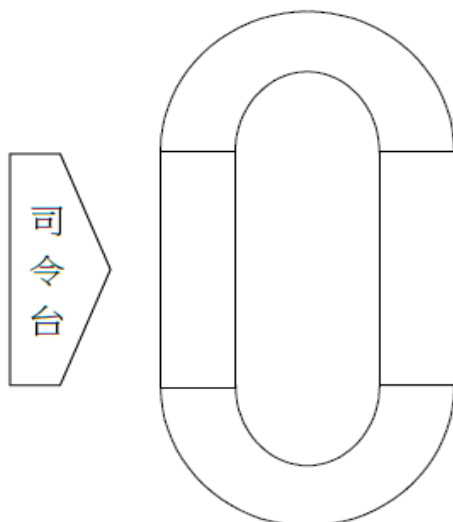

1F	2F	3F	4F	5F
廁所 音樂 教室 3	廁所 學習 中心 2	廁所 304	廁所 本土教室 2	廁所 606
體育 器材室	英語教室 2 蘆竹、大溪區 休息室	305 國小學生組 臺灣客語 情境式演說 準備區	604 國中學生組 臺灣客語 情境式演說 準備區	607 高中學生組 臺灣客語 情境式演說 準備區
鸞 閣 圖 書 館	綜合教室 2 龍潭、大園區 休息室	306 國小學生組 臺灣客語 情境式演說	605 國中學生組 臺灣客語 情境式演說	綜合教室 3 高中學生組 臺灣客語 情境式演說
	106 龜山、新屋區 休息室	307 國小學生組 臺灣台語 情境式演說	407 國中學生組 臺灣台語 情境式演說	507 高中學生組 臺灣台語 情境式演說
	105 觀音、楊梅區 休息室	206 國小學生組 臺灣台語 情境式演說 準備區	406 國中學生組 臺灣台語 情境式演說 準備區	506 高中學生組 臺灣台語 情境式演說 準備區
	綜合教室 1 八德、復興區 休息室	1.2 年級 學辦	3.4 年級 學辦	5.6 年級 學辦
	104 平鎮區 休息室	205 教師組 臺灣客語 演說	405 高中學生組 國語演說	自然教室 3 字音字形 作文、寫字 報到等待區
多元文 化教室	103 中壢區 休息室	204	404	504 字音字形 作文、寫字 報到等待區
學習 中心 1	102 中壢區 休息室	203 教師組 臺灣台語 演說	403 國中學生組 國語演說	503 字音字形 作文、寫字 報到等待區
知勤 教室	101 桃園區 休息室	202	402	502 字音字形 作文、寫字 報到等待區
樂學班	505 桃園區 休息室	201 教師組 國語演說	401 國小學生組 國語演說	501 字音字形 作文、寫字 報到等待區
廁所	廁所	廁所	廁所	廁所
1F	2F	3F	4F	5F

孝 誠 樓					
4F	廁所	舊圖書館			檔案室
3F	廁所	音樂 教室 1	音樂 教室 2	創客 教室 1	創客 教室 2
2F	廁所	校史室	中廊大川堂		
1F	廁所	總務處	學務處		

★ 目前位置

風雨教室  
(字音字形、作文、寫字)

電腦 教室 1	電腦 教室 2	英語 教室 1
自然教室 1 社會組 臺灣客語演說	自然教室 2 社會組 臺灣台語演說	本土教室 1 社會組 國語演說
教務處	數位 學習中心	小鸞閣 辦公室
健康中心	多功能 展覽館	午餐 辦公室

儲藏室	5F
科任辦公室	4F
數位電台	3F
輔導室	2F
興饌坊	1F

校門口

警衛室

# 桃園市113年語文競賽決賽

## 本土語文情境式演說競賽流程說明

- 一、 競賽員於登臺前 30 分鐘，當場親手抽定圖稿。競賽員抽出題號，登記簽名後，取得四格圖稿。每題圖稿規格為 A4 大小、彩色印刷。國小、國中及高中組皆為四格圖稿。
- 二、 抽題後，競賽員將圖稿攜至預備席，進行 30 分鐘之預備。為方便競賽員預備之需，競賽員可自備筆、立可帶在圖稿做註記，惟不得私自攜帶資料入場。
- 三、 競賽員可自行決定是否攜帶圖稿上臺。上臺後，請向評判報告所抽題目編號。當評判翻閱到該頁後，競賽員即可開始進行演說。
- 四、 演說時間由馬表控制，國小學生、國中學生組 2 分鐘；高中學生組 3 分鐘一到，按 1 次鈴聲(短音)；國小學生、國中學生組 3 分鐘；高中學生組 4 分鐘一到，按 2 次鈴聲(1 短音 1 長音)。
- 五、 競賽員演說完畢，由評判委員以該組語言別向競賽員提問，一問一答。評判提問對話時間為 2 分鐘(包含評判提問時間在內)。提問題數將視競賽員回答情況而定。時間由馬表控制，離規定時間還剩 30 秒時，按 1 次鈴聲(短音)；時間一到，按 2 次鈴聲(1 短音 1 長音)。
- 六、 演說時間如有不足或超過，每半分鐘由計時人員記錄扣均一標準分數 1 分，不足半分鐘者，仍以半分鐘計算；惟誤差在 3 秒之內者，考量按鈴操作，不予扣分；競賽員在詢答時如未能回答或回答時間不足，均不予扣分。
- 七、 競賽員於詢答完畢後，將手上圖稿交回給工作人員。
- 八、 賽後安排評審講評，競賽員應於全體競賽結束及評審講評後，始得離席。

## 桃園市113年語文競賽

### 國語、台灣台語語、臺灣客語演說競賽流程說明

- 一、各組第一號抽題前 10 分鐘進行競賽注意事項說明。
- 二、競賽員聞呼號聲即應離座前往工作人員席抽題，並簽名確認所抽題號，抽完題後繞行至分配之預備席就座，不可交談；若有狀況，應舉手由工作人員上前協助。
- 三、抽題後準備時間為 30 分。教師組上台前 32 分鐘前抽題。
- 四、競賽員於預備席之座位固定不變，新預備者至預備席空位就座。
- 五、競賽員登臺前請將個人物品放於原預備席上，且不得攜帶道具，下臺後再依動線指示，前往取回個人物品。
- 六、競賽員聞呼號聲即準備上臺。演說題目與所抽題目不符者，視同表演，不予計分。
- 七、競賽員開口演說即開始計時，如超過 1 分鐘未開始，以棄權論；停止演說即停止計時。
- 八、演說時間由馬表控制，下限時間一到，按 1 次鈴聲(短音)；上限時間一到，按 2 次鈴聲(1 短音 1 長音)，競賽員宜儘速結束演說下臺回至座位。
- 九、演說時間如有不足或超過，每半分鐘由計時人員記錄扣均一標準分數 1 分，不足半分鐘者，仍以半分鐘計算；惟誤差在 3 秒之內者，考量按鈴操作，不予扣分。
- 十、競賽員中場休息時間得至化粧室或留在競賽場地，惟請務必保持肅靜，聽從工作人員之指揮，不得干擾其他競賽員準備或競賽之進行，亦不得與評判委員互動。
- 十一、賽後安排評審講評，競賽員應於全體競賽結束及評審講評後，始得離席。



# 桃園市113年度語文競賽(朗讀類) 市決賽賽程表

日期：113年9月21日(六)

地點：桃園市中壢區新明國小

項目	報到	抽籤	比賽時間	比賽地點	競賽組別	人數
國語朗讀	07:50	08:22	08:30~10:20	四年二班 (D202)	國小學生組	26
	07:50	08:22	08:30~10:28	四年四班 (D204)	國中學生組	27
	07:50	08:22	08:30~09:26	四年六班 (D206)	高中學生組	12
	07:50	08:22	08:30~10:48	四年八班 (B206)	教師組	36
	07:50	08:22	08:30~10:28	三年九班 (B208)	社會組	27
臺灣臺語朗讀	07:50	08:22	08:30~10:16	三年一班 (C201)	國小學生組	24
	07:50	08:22	08:30~10:20	三年三班 (C203)	國中學生組	24
	07:50	08:22	08:30~09:18	三年五班 (C205)	高中學生組	13
	07:30	07:58	08:30~10:34	三年七班 (C207)	教師組	29
	07:30	07:58	08:30~10:22	五年八班 (B308)	社會組	25
臺灣客語朗讀	07:50	08:22	08:30~10:16	六年二班 (D302)	國小學生組	24
	07:50	08:22	08:30~10:28	六年四班 (D304)	國中學生組	25
	07:50	08:22	08:30~09:18	六年六班 (D306)	高中學生組	14
	07:30	07:58	08:30~10:22	六年八班 (D308)	教師組	25
	07:30	07:58	08:30~10:14	自然5 (B306)	社會組	24

## 注意事項：

- 臺灣臺語、臺灣客語之教師組、社會組競賽員統一於 07:30 報到完成；國語之教師組、社會組及國小、國中、高中各語言競賽員統一於 07:50 報到完成，以便抽題準備；以上各語言之國小學生組、國中學生組、高中學生組篇目均於登臺前 8 分鐘親手抽題。國語之教師組、社會組篇目於競賽員登臺前 8 分鐘，當場親手抽定；臺灣臺語、臺灣客語之教師組、社會組篇目於競賽員登臺前 32 分鐘，當場親手抽定。登臺叫號唱名三次未到者均以棄權論。
- 競賽人員必須攜帶附有照片之身分證明（如國民身分證、學生證、健保卡、桃園市市民卡-學生卡、在學證明等）  
以備核對，未帶身分證明文件得簽立切結書以備後續查驗。若需填寫切結書，請至二樓教務處填寫。
- 各組競賽員皆須等候評審講評後，始得自由離開。
- 各項競賽優勝人員成績於競賽當日公布於本校中央樓一樓川堂及競賽網站。

# 桃園市113年語文競賽朗讀比賽試場—新明國小

地點：桃園市中壢區新明國小

地址：桃園市中壢區中央西路二段97號

聯絡人：教務處 陳世彬主任

電話：4933262分機210



- 一、因本校車位有限，(7:20-9:00) 僅供長官、評審委員及工作人員進入校園停車，其餘參賽相關人員可多利用學校附近停車場，謝謝合作。
- 二、參賽員、指導老師由正門警衛室旁鐵門步行進入，休息區在各棟一樓教室。
- 三、領隊報到處於中央樓一樓穿堂（未帶證件切結書在中央樓二樓教務處領取）。參賽員報到處在各組競賽教室走廊。
- 四、比賽當日各棟樓梯管制出入，僅有參賽員可上二樓。7:50 參賽員開始到競賽教室報到、簽名貼號碼標籤後，進教室就座，領隊及指導老師請勿在走廊逗留並請在一樓各休息區休息。
- 五、停車資訊：新明國小地下收費停車場，位於桃園市中壢區明德路 211 號 B1(停車場與新明國小未相通，需走出停車場步行至新明國小)
- 六、比賽當日(7:00-16:00)開放學校周邊道路紅黃線停車，開放臨時停車路段如下：  
新明國小(桃園市中壢區中央西路二段97號)周邊道路：新明路、明德路



時間:113/9/21 地點:新明國小

時間:113/9/21 地點:新明國小



### **競賽區：**

四年二班(D202)：國語朗讀國小組  
四年四班(D204)：國語朗讀國中組  
四年六班(D206)：國語朗讀高中組  
四年八班(B206)：國語朗讀教師組  
三年九班(B208)：國語朗讀社會組  
三年一班(C201)：臺灣臺語朗讀國小組  
三年三班(C203)：臺灣臺語朗讀國中組  
三年五班(C205)：臺灣臺語朗讀高中組  
三年七班(C207)：臺灣臺語朗讀教師組  
五年八班(B308)：臺灣臺語朗讀社會組  
六年二班(D302)：臺灣客語朗讀國小組  
六年四班(D304)：臺灣客語朗讀國中組  
六年六班(D306)：臺灣客語朗讀高中組  
六年八班(D308)：臺灣客語朗讀教師組  
自然5(B306)：臺灣客語朗讀社會組

### **休息區：**

桃園區：二年一班(D101)、二年二班(D102)  
中壢區：二年三班(D103)、二年四班(D104)  
八德區：二年五班(D105)  
平鎮區：二年六班(D106)  
龜山區：二年七班(D107)  
楊梅區：二年八班(D108)  
蘆竹區：外師教室(C107)  
龍潭區：一年二班(C102)  
大園區：一年三班(C103)  
觀音區：一年四班(C104)  
新屋區：一年五班(C105)  
大溪區、復興區：多功能5(C106)

## 桃園市113年語文競賽市決賽

### 朗讀競賽流程說明

1. 臺灣臺語、臺灣客語之教師組、社會組競賽員統一於 07:30 到競賽教室報到完成；國語之教師組、社會組及國小、國中、高中各語言競賽員統一於 07:50 到競賽教室報到完成、簽名貼號碼標籤後進教室就座。
2. 以上各語言之國小學生組、國中學生組、高中學生組篇目均於登臺前8分鐘親手抽題。國語之教師組、社會組篇目於競賽員登臺前8分鐘，當場親手抽定；臺灣臺語、臺灣客語之教師組、社會組篇目於競賽員登臺前32分鐘，當場親手抽定。登臺叫號唱名三次未到者均以棄權論。
3. 朗讀競賽員依比賽次序編號安靜就座，比賽全程不得與評判委員及其他競賽員交談。中場休息時間亦不得與評判委員交談，休息結束時應立即進入賽場。
4. 競賽員可在所抽到之題卷上加註記號；登臺朗讀時應使用大會分發之朗讀題卷，不得使用自備之朗讀題卷，違者取消競賽資格。
5. 競賽員聞呼號聲即準備上臺，開口朗讀即開始計時，如超過1分鐘未開始或叫號3次不出場，以棄權論。
6. 朗讀時間均為4分鐘，時間一到按1次鈴聲(短音)應立即下臺，並將文稿交回工作人員席。
7. 各組競賽員皆須等候評審講評後，始得自由離開。
8. 除各語言之高中學生組因參賽人數較少不休息外，其餘場次每場次均安排中場評審休息時間（各語言之國小學生組、國中學生組、國語之教師組、社會組皆安排中場休息 10 分鐘；臺灣臺語、臺灣客語之教師組、社會組中場休息 12 分鐘），中場休息時間已規劃於賽程紀錄表。
9. 競賽員不得攜帶行動電話（手機）、呼叫器及具有記憶和搜尋資料功能之電子器材等物品進場，違者取消競賽員資格。若攜帶計時器，需不具聲響功能者。
10. 朗讀競賽員請勿穿著競賽單位制服或校服，且不得報出姓名、校名或代表之競賽單位，僅可報序號與題目號。
11. 競賽員登臺前請將個人物品放於原預備席上，下臺後再依動線指示，前往取回個人物品。
12. 競賽員抽到題卷後，國語朗讀國小、國中及高中學生組競賽員除攜帶字典、辭典及教育部頒「國語一字多音審訂表」；國語朗讀教師組、社會組競賽員攜帶教育部頒「國語一字多音審訂表」；臺灣臺語、臺灣臺灣客語朗讀競賽員除攜帶「臺灣閩南語羅馬字拼音方案」、「臺灣客語拼音方案」外，其他書籍及自備之朗讀題卷資料，均不得攜至準備區。

# 桃園市113年語文競賽實施計畫

113年2月2日第一次修訂

113年5月16日第二次修訂

113年7月23日第三次修訂

壹、本計畫依據中華民國113年全國語文競賽實施要點訂定。

貳、競賽宗旨：為加強推行語文教育，提升全市各級學校師生及民眾語文素養與學習興趣，以弘揚文化，特舉辦本競賽。

參、組織：

一、指導單位：教育部

二、主辦單位：桃園市政府教育局

三、承辦單位：桃園市中壢區興國國民小學

四、協辦單位：桃園市中壢區新明國民小學

肆、辦理方式：

一、競賽階段：採初賽、複賽、決賽三階段；各辦理單位應組織評判委員會，負責評判事宜並受理競賽爭議申訴事件。

(一) 初賽：由各校秉持公平公正公開的原則下自行擇期辦理，選拔校內優秀選手，代表學校參加複賽。

(二) 複賽：

1、區複賽：由區公所籌辦，並指定轄區內學校承辦，協助督導區賽及辦理獎勵表揚事宜。包括國小學生組、國小教師組、社會組之國、閩、客各語別各項競賽。各區複賽第1名及第2名優勝選手代表該區參加該組該項該語別決賽，各區至多2人為限。

2、國、高中組複賽：由本局主辦，興國國小承辦，新明國小協辦，分一、二區辦理，一區包括桃園區、觀音區、龍潭區、龜山區、八德區、大溪區、復興區；二區包括新屋區、蘆竹區、大園區、中壢區、平鎮區、楊梅區。

(1) 國中學生組：國閩客各語別演說、情境式演說、朗讀、作文各競賽項目擇優錄取，一、二區取優勝前12名參加決賽。複賽一、二區各項目報名人數12名以下(含12名)，該項目競賽員全額直接參加市決賽。

(2) 高中學生組：國閩客各語別演說、情境式演說、朗讀、作文各競賽項目擇優錄取，一、二區取優勝前6名參加決賽。複賽一、二區各項目報名人數6名以下(含6名)，該項目競賽員全額直接參加市決賽。

(3) 中學教師組：國閩客各語別演說、朗讀項目，須參加中學教師組複賽，一、二區取優勝前6名參加教師組市決賽，若各區報名人數6名以下(含6名)，該項目競賽員全額直接參加市決賽。惟字音字形、作文及寫字不參加複賽，直接參加教師組決賽。

(三) 決賽：由本局主辦，興國國小承辦，新明國小協辦，全市不分區，辦理如下：

1、國小學生組、社會組：國語、臺灣台語、臺灣客語各語別各項競賽。



- 2、教師組(含國小教師組區複賽入圍者與中學教師組複賽入圍者)：國語、臺灣台語、臺灣客語各語別各項競賽。
- 3、國中及高中學生組：國語、臺灣台語、臺灣客語各語別各項競賽。
- 4、臺灣原住民族語言朗讀暨演說、情境式演說競賽(含各族語各組)：另由大安國小承辦，競賽辦法另行訂定並公告之。
- 5、本土語文讀者劇場競賽(臺灣台語、臺灣客語、臺灣原住民族語言各組)：另由同德國小(臺灣台語、臺灣客語)及大安國小(臺灣原住民族語言)承辦，競賽辦法另行訂定並公告之。

## 二、競賽組別及對象：

- (一)國小學生組(包括就讀公私立國小且未滿十五歲之學生、相當於國小階段之高級中等以下教育階段非學校型態實驗教育學生)。
- (二)國中學生組(包括就讀公私立國中、高中附設國中部、國中補校且未滿十八歲之學生、相當於國中階段之高級中等以下教育階段非學校型態實驗教育學生)。
- (三)高中學生組(包括就讀公私立高級中等學校日、夜間部與進修學校且未滿二十歲、五專前三年學生、相當於高中階段之高級中等以下教育階段非學校型態實驗教育學生，未具學籍者，並應出具身份證明文件，如核定函或學生證)。
- (四)教師組(包括公私立高級中等以下學校、海外臺灣學校、大陸地區臺商學校及幼兒園之編制內專任合格有給職教師)。
- (五)社會組(除前四目所定各組之身分外，各界人士均得參加。公私立高級中等以下學校校長、實習教師及代理教師請參加社會組；各國、高中職之代課教師請逕向校址所在或戶籍所在國民小學報名參賽，先行參加區賽)。

## 三、競賽項目：

### (一)演說：

- 1、國語(各組均參加)。
- 2、臺灣台語(教師組、社會組)。
- 3、臺灣客語(教師組、社會組)。

### (二)情境式演說

- 1、臺灣台語(國小學生組、國中學生組、高中學生組)。
- 2、臺灣客語(國小學生組、國中學生組、高中學生組)。

### (三)朗讀

- 1、國語(各組均參加)。
- 2、臺灣台語(各組均參加)。
- 3、臺灣客語(各組均參加)。

### (四)作文(各組均參加)。

(五)寫字（各組均參加）。

(六)字音字形（分國語、臺灣台語及臺灣客語三類，各組均參加）。

#### 四、競賽員資格及限制：

(一)參加競賽之學生、教師以其就讀學校、服務學校所在地為依據。

(二)凡曾獲得全國語文競賽決賽該語言該項該組第一名、特優，不得再參加該語言該項該組之競賽。

(三)各競賽員每年每人以參加1項為限，不得跨語言、跨項、跨組、跨區、跨縣市報名，違者取消其競賽資格。

(四)海外臺灣學校、臺商子女學校學生及教師以戶籍為依據，報名參加戶籍所在地之各區區複賽。

(五)社會組限於戶籍所在地（至113年11月1日前須設籍6個月以上）、服務機關所在地(需服務單位出具證明)或就讀學校所在地之行政區為依據，擇一報名。

(六)凡3年內（自110年9月1日後）得該項各縣市政府語文競賽第1名或取得全國語文競賽代表權並參賽者（需備有證明文件，文件上並註明獲獎項目及日期，否則不予受理），並符合競賽員資格及限制者，得直接報名參加本市決賽；若有違反上述規定報名參賽者經查證屬實，或經檢舉查證屬實，尚未比賽者得經主辦學校直接取消參賽資格，獲獎者撤銷獎勵並追回獎狀及獎品。

(七)參加113年各區語文競賽獲得第一名或第二名，但於本學年度經市內調動至其他行政區的競賽員，本人得以個人身分直接報名參加市決賽，不代表各區參賽，成績不列入各區團體成績，並於報名系統中檢附及上傳【在職證明，加註參加語文競賽】及【原區語文競賽第一名或第二名獎狀】，以資證明。

#### 五、各項競賽時限：

(一)演說：

1、國小學生組、國中學生組，每人限4至5分鐘。

2、高中學生組、社會組，每人限5至6分鐘。

3、教師組每人限7至8分鐘。

(二)情境式演說：

1、就圖片表述

(1)國小學生組、國中學生組，每人限2至3分鐘。

(2)高中學生組，每人限3至4分鐘。

2、詢答時間各組均為2分鐘（含評判提問時間）。

(三)朗讀：各組每人均限4分鐘。

(四)作文：各組均限90分鐘。

(五)寫字：各組均限50分鐘。

(六)字音字形：國語各組均限10分鐘，臺灣台語及臺灣客語各組均限15分鐘。

## 六、競賽內容範圍：

### (一)演說：

- 1、國語：各組題目，於競賽員登臺前30分鐘，當場親手抽定；教師組則為32分鐘。(題目不事先公布)
- 2、臺灣台語：同國語。
- 3、臺灣客語：同國語。

### (二)情境式演說：

- 1、各語言各組圖片題目，於競賽員登臺前30分鐘，當場親手抽定。(題目不事先公布)
- 2、各語言各組競賽員演說完畢後，評判委員就其表述內容，以該競賽項目之語別(種)向競賽員進行提問，採一問一答，題數視競賽員回答情況而定。

### (三)朗讀：

#### 1、國語：

- (1) 國小學生組、國中學生組以語體文為題材(篇目不事先公布)。
- (2) 高中學生組以文言文為題材(篇目事先公布)。
- (3) 教師組及社會組以語體文為題材(篇目不事先公布)。

#### 2、臺灣台語：各組題材，皆以語體文為題材。

- (1) 國小學生組、國中學生組、高中學生組篇目事先公布。
- (2) 教師組及社會組篇目不事先公布。

#### 3、臺灣客語：各組題材，均以語體文為題材。

- (1) 國小學生組、國中學生組、高中學生組篇目事先公布。
- (2) 教師組及社會組篇目不事先公布。

以上各語言之國小學生組、國中學生組、高中學生組及國語教師組、社會組篇目，均於每位競賽員登臺前8分鐘，當場親手抽定；臺灣台語、臺灣客語之教師組、社會組篇目於競賽員登臺前32分鐘，當場親手抽定。

### (四)作文：

- 1、各組題目均當場公布。
- 2、寫作之文體不得以詩歌韻文寫作，文言文或語體文則不加限制。
- 3、應使用標準字體，並詳加標點符號。
- 4、限用藍、黑色原子筆或鋼筆書寫。

### (五)寫字：

- 1、各組書寫內容均當場公布，一律以傳統毛筆書寫楷書(不得使用其它筆類如自來水筆等，以教育部公布之標準字體為準，請參閱：<http://stroke-order.learningweb.moe.edu.tw/home.do>)。
- 2、字之大小：國小學生組、國中學生組、高中學生組均為7公分見方；教師組及社會組為8公分見方(以上用6尺宣紙4開「90公分×45公分」書寫)。

3、各組字數均為 50 字。

(六)字音字形：

1、國語

- (1) 各組均為200字（字音、字形各100字），限用藍、黑色原子筆或鋼筆書寫，塗改不計分。
- (2) 字音以教育部88年3月31日臺(88)語字第88034600號函公布之「國語一字多音審訂表」為準。字形以教育部所公布「常用國字標準字體」之字形為準。

2、臺灣台語

- (1) 各組均為200字（漢字書寫標音、標音書寫漢字各100字），限用藍、黑色原子筆或鋼筆書寫，塗改不計分。
- (2) 拼音以教育部95年10月14日臺語字第0950151609號函公布之「臺灣閩南語羅馬字拼音方案」正式版為準，詳細內容請參閱：<https://bit.ly/2YWqshP>及使用手冊<https://bit.ly/2UcLYve>
- (3) 漢字使用以教育部公布之《臺灣閩南語常用詞辭典》為準，詳細內容請參閱：  
<https://sutian.moe.edu.tw/zh-hant/>

3、臺灣客語：

- (1) 各組均為200字（漢字書寫標音、標音書寫漢字各100字），限用藍、黑色原子筆或鋼筆書寫，塗改不計分。
- (2) 拼音以教育部101年9月12日臺語字第1010161610號 函修正公布之「客語拼音方案」為準，詳細內容請參閱：<https://bit.ly/2log8Jw>
- (3) 漢字使用以教育部111年4月29日修正公布之《臺灣客語常用詞辭典》為準，詳細內容請參閱：  
<https://hakkadict.moe.edu.tw/>

七、競賽評判標準：

(一) 演說（國語、臺灣台語、臺灣客語）

- 1、語音（發音、語調、語氣）：占40%。
- 2、內容（見解、結構、詞彙）：占50%。
- 3、臺風（儀容、態度、表情）：占10%。
- 4、時間：超過或不足時，每半分鐘扣均一標準分數1分，未足半分鐘，以半分鐘計；惟誤差在3秒之內者，考量按鈴操作，不予扣分。

(二) 情境式演說（臺灣台語、臺灣客語）

- 1、內容完整：內容切合主題，演繹完整，舉例生活化。
- 2、表達流暢：口齒清晰流暢，語音正確，用詞精準。
- 3、深具創意：思維創新，觀點看法有獨特見解。
- 4、從容自信：態度從容，表情自然，侃侃而談，具說服力。
- 5、生動自然：演說生動，肢體動作自然合宜，表現大方自在。
- 6、對答如流：依據提問回答自然流暢，言之有物，敏捷流利。

7、問答：評判委員依其回答情形予以評分。

8、時間：超過或不足時，每半分鐘扣均一標準分數 1 分，未足半分鐘，以半分鐘計；惟誤差在 3 秒內者，考量按鈴操作，不予扣分。

(三) 朗讀：

1、國語：

(1) 語音（發音及聲調）：占 45%。（以教育部 88 年 3 月 31 日臺(88)語字第 88034600 號函公布之「國語一字多音審訂表」為主）。

(2) 聲情（語調、語氣）：占 45%。

(3) 臺風（儀容、態度、表情）：占 10%。

2、臺灣台語：

(1) 語音（發音及聲調）：占 45%。

(2) 聲情（語調、語氣）：占 45%。

(3) 臺風（儀容、態度、表情）：占 10%。

3、臺灣客語：

(1) 語音（發音及聲調）：占 45%。

(2) 聲情（語調、語氣）：占 45%。

(3) 臺風（儀容、態度、表情）：占 10%。

(四) 作文：

1、內容與結構：占 50%。

2、邏輯與修辭：占 40%。

3、字體與標點：占 10%。

(五) 寫字：

1、筆法：占 50%。

2、結構與章法：占 50%。

3、正確與速度：錯別字或漏字每字扣均一標準分數 3 分，未及寫完者，每少寫 1 字扣均一標準分數 2 分。

4、一律以教育部公布之標準字體為書寫標準。

(六) 字音字形：一律書寫標準字體，每字 0.5 分，塗改一律不計分。

八、決賽優勝錄取名額：

(一) 個人獎：

1、各組每項取優勝前三名（第一名 1 人，第二名 4 人，第三名 7 人），總計優勝名額 12 人。

2、各該項目實際參賽人數 11 人以下（含 11 人），依實際參加人數擇半錄取優勝（四捨五入）。並於公布成績時，註明各競賽員所代表之競賽單位名稱及所屬之機關名稱。說明如下（名次得從缺）：

- (1) 11 人者，取優勝名次 6 員(第一名 1 人，第二名 2 人，第三名 3 人)。
- (2) 參賽 9-10 人者，取優勝名次 5 員(第一名 1 人，第二名 2 人，第三名 2 人)。
- (3) 參賽 7-8 人者，取優勝名次 4 員(第一名 1 人，第二名 1 人，第三名 2 人)。
- (4) 參賽 5-6 人者，取優勝名次 3 員(第一名 1 人，第二名 1 人，第三名 1 人)。
- (5) 參賽 3-4 人者，取優勝名次 2 員(第一名 1 人，第二名 1 人)。
- (6) 參賽 2 人(含)以下者，取優勝名次 1 員(第一名 1 人)。

(二)團體獎：

- 1、行政區團體競賽單位以該單位該組該項(原住民各族語競賽除外)最優者成績計算得分總和，另1競賽員該組該項成績則不列入團體總成績，取區團體成績取前3名(第1名1個，第2名2個，第3名3個)。
- 2、高中職及國中競賽單位以該單位該組該項(原住民各族語競賽除外)最優者成績計算得分總和，另1競賽員該組該項成績則不列入團體總成績，全市一、二區高中及國中各錄取團體優勝前3名。
- 3、小學教師組與中學教師組成績，以獲獎教師所代表之該單位該組該項(原住民各族語競賽除外)最優者採計積分，另1競賽員該組該項成績則不列入團體總成績(小學教師組錄取前6名，採計區團體成績；中學教師組分一、二區錄取前3名，採計國中、高中職學校團體成績)。

伍、辦理時間：

一、初賽：由各校自行訂定。

二、複賽：

(一)區複賽：由各區自行訂定，於**113年7月1日(星期一)**前辦理完成。

(二)國中學生組與高中學生組複賽(演說、情境式演說、朗讀、作文項目)、中學教師組(演說、朗讀)：  
**113年9月7日(星期六)**辦理，地點：演說、情境式演說及書寫項目-興國國小，朗讀項目競賽-新明國小。

三、決賽：

(一)國小學生組、中小學教師組、社會組(以上各項目)；國中學生組與高中學生組(演說、情境式演說、朗讀及作文項目)，由各項複賽優勝選手參賽。規劃如下：

**113年9月21日(星期六)**假興國國小舉辦演說、情境式演說及書寫項目決賽、新明國小舉辦朗讀項目決賽。

(二)國中學生組與高中學生組寫字項目及國、閩、客各語別字音字形項目：訂於**113年9月7日(星期六)**舉行，競賽場地：興國國小。

陸、國中、高中組複賽及各組決賽地點：同「伍、辦理時間」。

柒、報名日期：

一、國、高中學生複決賽、中學教師組複賽：

(一)各國中、高中職校競賽單位應於**113年8月7日(星期三)至8月21日(星期三)**前完成網路報名，桃



園市語文競賽網 (<http://lang.csps.tyc.edu.tw>)，同時列印各組各項競賽報名單並核章後得於**113年8月23日(星期五)**前傳真(03-4254067註明交教務處主任)，並應將正本送(寄)達興國國小，以郵戳為憑(地址：32086桃園市中壢區元化路二段62號教務處主任收)，逾期不予受理。

(二) 網路報名：桃園市語文競賽網 (<http://lang.csps.tyc.edu.tw>) 點選線上報名；報名聯繫電話：03-4258158分機210教務處主任。

(三) 網路報名資料與傳真或郵寄之競賽報名單如有差異，以正本核章之書面報名資料為主。(網路報名完成逕行列印之報名單請再次核對無誤後才核章傳真或寄出)。

## 二、決賽：

(一) 各競賽單位(區公所)應於**113年8月22日(星期四)至8月29日(星期四)**前完成網路報名，同時列印各組各項競賽報名單並核章後於**113年8月30日(星期五)**前傳真(傳真電話：03-4254067請註明教務處主任收)，並應將正本送(寄)達興國國小，以郵戳為憑(地址：32086桃園市中壢區元化路二段62號教務處主任收)，逾期不予受理。

1、國小學生組、小學教師組及社會組：由各區公所負責統一報名，請各國小勿自行上網報名或更改區公所報名密碼。

2、國高中學生及中學教師組：複賽成績優勝入圍的名單直接由系統匯入決賽名單，因此各校不須再上網報名。

(二) 網路報名：桃園市語文競賽網 (<http://lang.csps.tyc.edu.tw>) 點選線上報名；報名聯繫電話：03-4258158分機210教務處主任。

(三) 網路報名資料與傳真或郵寄之競賽報名單如有差異，以正本核章之書面報名資料為主。(網路報名完成逕行列印之報名單請再次核對無誤後才核章傳真或寄出)

三、個人直接報名決賽：凡符合以競賽員個人資格報名者，請至桃園市語文競賽網 (<http://lang.csps.tyc.edu.tw>) 點選線上報名，點選註冊及填寫帳號資料，並上傳證明文件(在職證明、得獎相關資料證明)。

(一) 國高中學生組(國語、臺灣台語、臺灣客語字音字形及寫字)：請於**113年8月7日(星期三)至8月21日(星期三)**前完成網路報名。

(二) 國高中學生組(演說、情境式演說、朗讀、作文項目)、國小學生組、中小學教師組、社會組：於**113年8月22日(星期四)至8月29日(星期四)**前完成網路報名。

## 捌、獎勵：

決賽獲得優勝名次者，依下列規定獎勵：

### 一、競賽員部分：

(一) 學生及社會人士者：由本府頒發獎狀與獎品，以資鼓勵。

(二) 市屬學校之公教人員者：由本府函知其服務單位予以獎勵及表揚，第1名者嘉獎2次，第2、3名者嘉獎1次，前開優勝競賽員中，第1名另頒發榮譽狀1紙；惟非本市所屬學校之公教人員一律頒發獎狀1紙。

## 二、指導人員部分：

學生組參賽員第1名指導教師（含實習教師及代理教師，限1名）各嘉獎2次，第2、3名者嘉獎1次；惟族語鐘點教師、社會人士及非本市所屬學校之公教人員擔任指導老師者，一律頒發獎狀1紙。

## 三、團體獎部分：

（一）全市一、二區高中及國中各錄取團體優勝前3名，區團體成績取前3名（第1名1個，第2名2個，第3名3個）。

（二）區團體成績列優勝名次者，該行政區公所業務承辦課之課長及主辦人員（各1名）均予獎勵。獲第1名者，各嘉獎2次，第2、3名者各嘉獎1次。

（三）高中、國中團體成績列優勝名次者，函請該校依學校獎勵辦法，予該校語文競賽承辦處室主管及主辦人員（各1名）獎勵，獲第一名者，各嘉獎2次，第2、3名者各嘉獎1次。

四、個人獎及指導獎由本局依報名表統一彙辦。

五、指導老師應於各校報名時填列1位實際指導者姓名（不限學校正式教師），請勿有掛名或賽後藉故更換情事，既經填列，報名截止後不得更改指導教師，報名表上未列指導教師者，亦不得補報。

六、決賽獲得優勝名次者之獎狀，由本局統一製發。

玖、參加競賽人員之差旅費由各單位自理，參加全國競賽代表人員之差旅費由市府補助。

## 拾、決賽成績核計：

### 一、個人組成績部分：

各組各項個人競賽成績之核計，除字音字形項目外，一律採用均一標準計分法，並於評審會議時公布，一併遵行。字音字形分數相同者，以正確美觀予以評定優勝（國高中職複決賽比照辦理）。

### 二、團體獎成績部分，其計分方法如下：

名次	一	二	三	四	五	六	七	八	九	十	十一	十二
積分	20	17	15	13	11	9	7	6	5	4	3	2

（一）凡不經選拔賽直接參加決賽各組項之競賽者，其人數不受限制，惟於團體成績之計分，仍以本年度經複賽選拔各組項代表之競賽成績為準。

（二）團體成績之計分時，直接報名參加決賽者不列入計算，後列名次者往前遞補。

拾壹、語文競賽，各單位應切實辦理初、複賽，並規劃選手指導與培訓計畫課程：

（一）比賽會場應予適當之佈置，本公正、公平與公開之原則辦理。

（二）本府屆時派員輔導考核，該項成績列該單位年終考核之依據。

拾貳、競賽員資格或有關競賽之申訴，應由領隊或競賽單位代表出具書面申訴書，詳述申訴理由。申訴書限於各該組項競賽結束後 1 小時內提出（各競賽項目應於比賽結束時宣告結束時間），逾時不予受理。

申訴事項以競賽規則、秩序及比賽人員資格為限，對評審委員之評分及其他如技術性、學術性者不得提出申訴。

拾參、各領隊不能按時輔導參賽人員入場者，酌情議處，如係競賽員臨時發生事故，確不能入場參加競賽時，應事先以書面向大會報備。

拾肆、字音字形、寫字、作文競賽開始五分鐘後即不得入場，演說、情境式演說、朗讀2項叫號3次不出場，即以棄權論。

拾伍、各競賽單位應協助獲獎之競賽員於指定時間內領獎。

拾陸、決賽之各組項第1名及第2名之原始成績最高者(或原始成績最高序位之優勝第1位及優勝第2位者)，共2名競賽員，除應代表本市參加當年度全國語文競賽外，並應參加集訓，無故未參加者撤銷其代表權，並追回獎勵品，僅保留敘獎，代表權依競賽原始成績之高低序位，依序遞補。若第一名因不可抗力因素不克參賽，競賽員應繳交放棄參加全國語文競賽聲明書（附件3），由其就讀學校或服務單位於113年9月25日（星期三）函報本局核備。棄權經核准後，由次一名次者遞補，餘依序類推。

拾柒、附則：

- 一、各行政區均應派代表參加競賽，並應將相關訊息確實周知所屬。
- 二、各項競賽人員必須攜帶附有照片之身分證明（如國民身分證、學生證、健保卡、桃園市市民卡-學生卡、在學證明等）以備核對。
- 三、各級學校應於本學期內以班級為單位，公開辦理全校性選拔賽，選出參加校外賽代表，並公告周知所屬學校教職員、學生及家長。
- 四、各應參加競賽之學校，不產生學生代表參加初賽或複賽者，校長應負全責。
- 五、各項競賽優勝人員成績於競賽當日公布於各競賽地點及競賽網站。
- 六、各組各項成績評比及統計時，非相關工作人員不得進入。
- 七、本競賽違規裁處規定參照全國語文競賽違規裁處規定一覽表辦理。

拾捌、參加本活動之領隊、帶隊老師（指導老師）、工作人員及各組競賽員，領隊會議及參賽當日給予公（差）假登記，並得依實際參賽日數與時數於 2 年內，於課務自理原則下覈實補休假；惟活動當日已領取加班費、工作費或評審指導費等酬勞者不得再申請補休假。

拾玖、本競賽活動之相關經費來源由桃園市政府教育局補助。

貳拾、辦理本活動之相關工作人員，認真負責表現優良者，得陳報桃園市政府教育局敘獎。

貳拾壹、本競賽實施計畫經陳報桃園市政府教育局核可後實施，修正時亦同。

## 【附件一】 桃園市113年語文競賽相關活動日程表

日期	承辦單位及活動地點	內容
7月1日(星期一)前	各行政區	區複賽(國小組、小學教師組、社會組)(辦理完成日)
8月7日(星期三)至 8月21日(星期三)前	大安國小	臺灣原住民族語言朗讀暨演說、情境式演說、讀者劇場競賽報名
8月7日(星期三)至 8月21日(星期三)前	同德國小	臺灣台語及臺灣客語讀者劇場競賽報名
8月7日(星期三)至 8月21日(星期三)前	興國國小	1. 國、高中組複決賽(國、高中學生組、中學教師組)報名 2. 個人直接報名決賽：國高中學生組(國語、臺灣台語、臺灣客語字音字形及寫字)
8月28日(星期三)	興國國小	國、高中組複決賽領隊會議(抽籤)
9月7日(星期六)	興國國小、新明國小	國、高中組複決賽
8月22日(星期四)至 8月29日(星期四)止	興國國小	1. 市決賽(各組)報名 2. 個人直接報名決賽：國高中學生組(演說、情境式演說、朗讀、作文項目)、國小學生組、中小學教師組、社會組
8月29日(星期四)	同德國小	臺灣台語及臺灣客語讀者劇場領隊會議(抽籤)
8月30日(星期五)	大安國小	臺灣原住民族語言朗讀暨演說、情境式演說、讀者劇場領隊會議(抽籤)
9月 11日(星期三)	興國國小	市決賽領隊會議(各區公所及各級學校)(抽籤)
9月21日(星期六)	興國國小	演說、情境式演說及書寫項目市決賽
	新明國小	朗讀項目市決賽
	大安國小	臺灣原住民族語言朗讀暨演說、情境式演說、讀者劇場競賽
9月22日(星期日)	同德國小	臺灣台語及臺灣客語讀者劇場競賽
10月2日(星期三)	興國國小	市賽頒獎典禮(含全國賽集訓說明會及服裝套量)
10月至11月	各集訓學校	全國賽選手各組別集訓研習
另行通知	義興國小	本市參加全國語文競賽授旗典禮
11月23日(星期六)至11月 24日(星期日)	花蓮縣政府	全國語文競賽
另行通知	義興國小	本市語文競賽檢討會暨感恩餐會

### 【國高複決賽、市決賽競賽地點】

1. 演說、情境式演說及書寫項目競賽-興國國小：桃園市中壢區元化路二段 62 號，電話：4258158，傳真：4254067。
2. 朗讀項目競賽-新明國小：桃園市中壢區中央西路二段 97 號，電話：4933262 傳真：4941521

【附件二】 桃園市113年語文競賽國高中複決賽及市決賽相關活動日程表

<div> <div>競賽組別</div> <div> <div>競賽項目</div> <div>日期</div> </div> </div>	國高中複決賽		市決賽	
	國中學生組 高中學生組	中學教師組	國小學生組 國小教師組中 學教師組 社會組	國中學生組 高中學生組
	9/7 (六)		9/21 (六)	
國語演說	複賽	複賽	決賽	決賽
臺灣台語演說、情境式演說	複賽	複賽	決賽	決賽
臺灣客語演說、情境式演說	複賽	複賽	決賽	決賽
國語朗讀	複賽	複賽	決賽	決賽
臺灣台語朗讀	複賽	複賽	決賽	決賽
臺灣客語朗讀	複賽	複賽	決賽	決賽
國語字音字形	決賽		決賽	
臺灣台語字音字形	決賽		決賽	
臺灣客語字音字形	決賽		決賽	
作文	複賽		決賽	決賽
寫字	決賽		決賽	

註：

- (1)國中學生組：國語、臺灣台語、臺灣客語各語別演說、情境式演說、朗讀、作文各競賽項目擇優錄取，一、二區取優勝前12名參加決賽。複賽一、二區各項目報名人數12名以下(含12名)，該項目競賽員全額直接參加市決賽。
- (2)高中學生組：國語、臺灣台語、臺灣客語各語別演說、情境式演說、朗讀、作文各競賽項目擇優錄取，一、二區取優勝前6名參加決賽。複賽一、二區各項目報名人數6名以下(含6名)，該項目競賽員全額直接參加市決賽。
- (3)中學教師組：國語、臺灣台語、臺灣客語各語別演說、朗讀項目，須參加中學教師組複賽，一、二區取優勝前6名參加教師組市決賽，若各區報名人數6名以下(含6名)，該項目競賽員全額直接參加市決賽。惟字音字形、作文及寫字不參加複賽，直接參加教師組決賽。

【附件三】

放棄參加「中華民國113年全國語文競賽」聲明書

本人因\_\_\_\_\_無法代表本市參加「中華民國 113年全國語文競賽」\_\_\_\_\_（組別）\_\_\_\_\_（項目）比賽，謹此聲明。  
此致 桃園市政府教育局

聲明人：\_\_\_\_\_ 簽章

聲明人監護人：\_\_\_\_\_ 簽章

中 華 民 國 113 年 9 月 日

備註：

依據「桃園市113年語文競賽實施計畫」第拾陸條、決賽之各組項第1名及第2名之原始成績最高者(或原始成績最高序位之優勝第1位及優勝第2位者)，共2名競賽員，除應代表本市參加當年度全國語文競賽外，並應參加集訓，無故未參加者撤銷其代表權，並追回獎勵品，僅保留敘獎，代表權依競賽原始成績之高低序位，依序遞補。若第一名因不可抗力因素不克參賽，競賽員應繳交放棄參加全國語文競賽聲明書，由其就讀學校或服務單位於113年9月25日(星期三)前函報本局核備。棄權經核准後，由次一名次者遞補，餘依序類推。



# 【附件四】

桃園市113年語文競賽「內容範圍及規則說明表」

競賽項目	競賽組別	競賽時限	競賽評判標準	競賽內容範圍	注意事項
演說	國小學生組 國中學生組	4到5分鐘 開口計時	1. 語音（發音、語調、語氣）：占40%。 2. 內容（見解、結構、詞彙）：占50%。 3. 臺風（儀容、態度、表情）：占10%。 4. 時間：超過或不足時，每半分鐘扣均一標準分數1分，未足半分鐘，以半分鐘計；惟誤差在3秒之內者，考量按鈴操作，不予扣分。	1. 國語：各組題目，於競賽員登臺前30分鐘，當場親手抽定；教師組則為32分鐘。 2. 臺灣台語：教師組及社會組題目不事先公布，競賽員於登台前30分鐘，當場親手抽定；教師組則為32分鐘。 3. 臺灣客語：同臺灣台語演說。 4. 臺灣原住民族語言講題事先公布，競賽員於登台前30分鐘，當場親手抽定1題參賽。	1. 抽題後，必須進入預備席就座，靜候呼號，在準備時間內可參閱資料，但不得與他人交談，亦不得錄音錄影。 2. 聞呼號後應即席登台演講，叫號3次不出場，即以棄權論。 3. 演說題目與所抽題目不符合者，不予計分。 4. 參賽選手請將號碼牌於比賽完成後交還工作人員。 5. 選手抽籤之後，不得使用相關電子產品，以維持比賽順利進行。
	高中學生組 社會組 原住民教師組	5到6分鐘 開口計時			
	教師組	7到8分鐘 開口計時			
情境演說	國中學生組 國小學生組 高中學生組	1. 就圖片表述 （1）國小學生組、國中學生組，每人限2至3分鐘。 （2）高中學生組，每人限3至4分鐘。 2. 詢答時間各組均為2分鐘（含評判提問時間）。	1. 內容完整：內容切合主題，演繹完整，舉例生活化。 2. 表達流暢：口齒清晰流暢，語音正確，用詞精準。 3. 深具創意：思維創新，觀點看法有獨特見解。 4. 從容自信：態度從容，表情自然，侃侃而談，具說服力。 5. 生動自然：演說生動，肢體動作自然合宜，表現大方自	1. 各語言各組圖片題目，於競賽員登臺前30分鐘，當場親手抽定。 2. 各語言各組競賽員演說完畢後，評判委員就其表述內容，以該競賽項目之語別（種）向競賽員進行提問。	1. 問答時，請就其表述內容，以該競賽員使用之語別（種）向競賽員進行提問。 2. 臺灣台語、臺灣客語及臺灣原住民族語言因臺灣各地腔調或有不同，請評判委員予以尊重，勿將自己不熟悉之發音視為錯誤發音。

			<p>在。</p> <p>6. 對答如流：依據提問回答自然流暢，言之有物，敏捷流利。</p> <p>7. 問答：評判委員依其回答情形予以評分。</p> <p>8. 時間：超過或不足時，每半分鐘扣均一標準分數 1 分，未足半分鐘，以半分鐘計；惟誤差在 3 秒內者，考量按鈴操作，不予扣分。</p>		
朗讀	國中學生組 國小學生組 高中學生組 社會組 教師組	各組均限 4 分鐘 開口計時	<p>1. 語音（發音及聲調）：占 45%。</p> <p>2. 聲情（語調、語氣）：占 45%。</p> <p>3. 臺風（儀容、態度、表情）：占 10%。</p>	<p>1. 國語：國小學生組、國中學生組、教師組、社會組以語體文為題材，不事先公布；高中學生組以文言文為題材（篇目事先公布）。</p> <p>2. 臺灣台語：各組題材，均以語體文為題材。            （1）國小學生組、國中學生、高中學生組篇目事先公布。            （2）教師組及社會組篇目不事先公布。</p> <p>3. 臺灣客語：各組題材，均以語體文為題材。            （1）國小學生組、國中學生、高中學生組篇目事先公布。            （2）教師組及社會組篇目不事先公布。</p> <p>4. 臺灣原住民族語言：各組篇目，均以語體文為題</p>	<p>1. 抽題後，即應進入預備席準備，靜候呼號，不得與其他人員交談，亦不得錄音錄影。</p> <p>2. 抽題後，國語朗讀國小、國中及高中學生組競賽員除攜帶字典、辭典及教育部頒「國語一字多音審訂表」；國語朗讀教師組、社會組競賽員攜帶教育部頒「國語一字多音審訂表」；臺灣台語、臺灣客語朗讀競賽員除攜帶「臺灣閩南語羅馬字拼音方案」、「客語拼音方案」外，不得參閱其他書籍或自備之朗讀題卷資料。</p> <p>3. 可在題卷上加</p>

				<p>材，均篇目事先公布。</p> <p>5. 以上各語言之國小學生組、國中學生、高中學生組篇目，均於每位競賽員登臺前 8 分鐘，當場親手抽定。國語之教師組、社會組篇目於競賽員登臺前 8 分鐘，當場親手抽定；臺灣台語、臺灣客語之教師組、社會組篇目於競賽員登臺前 32 分鐘，當場親手抽定。</p>	<p>註記號。</p> <p>4. 聞呼號後應即席登台朗讀，叫號 3 次不出場，即以棄權論。</p> <p>5. 時間一到，應立即下台。</p> <p>6. 請將行動電話及相關用品關機以維持比賽順利進行。</p> <p>7. 朗讀內容如有錯誤字句，競賽員能自行勘誤且正確讀出者為佳；競賽員如照念，亦不應扣分。</p> <p>8. 時間未到，篇目內容尚未讀完即下臺者，視同表演，不予計分。</p>
作文	國中學生組 國小學生組 高中學生組 社會組 教師組	各組均限 90分鐘	<p>1. 內容與結構：占 50 %。</p> <p>2. 邏輯與修辭：占 40 %。</p> <p>3. 字體與標點：占 10 %。</p>	<p>1. 各組題目均當場公布。</p> <p>2. 除不得用詩歌韻文寫作外，文言、語體不加限制，並詳加標點符號。</p> <p>3. 限用藍色、黑色原子筆或鋼筆書寫。</p>	<p>1. 超過 5 分鐘未入場者，以棄權論。</p> <p>2. 試卷不得書寫姓名、校名或代表單位之名稱。</p> <p>3. 題紙試卷均不得攜出場。</p> <p>4. 逾時不交卷者不予計分。</p> <p>5. 彌封處不得撕開。</p>
寫字	國中學生組 國小學生組 高中學生組 社會組 教師組	各組均限 50分鐘	<p>1. 筆法：占 50%。</p> <p>2. 結構與章法：占 50%。</p> <p>3. 正確與迅速：錯別字或漏字每字扣均一標準分數 3 分，未及寫完者，每少 1 字扣均一標準分數 2 分。</p>	<p>1. 書寫內容均當場公布。</p> <p>2. 一律以傳統毛筆書寫楷書，不得使用其他自來水筆等。</p> <p>3. 字之大小，國小學生組、國中學生組及高中學生</p>	<p>1. 超過 5 分鐘未入場者，以棄權論；逾時不繳卷者，不予計分。</p> <p>2. 試卷不得書寫姓名、校名或代表單位之名稱。</p>

			<p>4. 一律以教育部公布之標準字體為書寫標準。</p> <p>5. 未寫完或錯別字均依規扣分。</p>	<p>組均 7 公分見方；教師組及社會組：均 8 公分見方。(以上用 6 尺宣紙 4 開「90 公分×45 公分」書寫)</p>	<p>3. 寫字用紙由大會供應，以一張為限，用其他紙書寫，不予計分。</p> <p>4. 比賽用紙下方除為避免暈開得鋪墊布外，不可墊置其他物品（如：預畫之九宮格、米字格、尺規等）一經發現，即取消資格。</p>
字音 字形	<p>國中學生組 國小學生組 高中學生組 社會組 教師組</p>	<p>國語各組限時10分鐘</p> <p>臺灣台語、臺灣客語各組限時15分鐘</p>	<p>1. 一律書寫標準字體，每字 0.5 分，塗改一律不計分。</p>	<p>1. 各組均為 200 字（字音 100 字、字形 100 字）。</p> <p>2. 限用藍色、黑色原子筆或鋼筆書寫，塗改、筆畫重複一律不計分。</p> <p>3. 字體一律書寫標準字體。依據教育部一字多音審訂表為準。</p> <p>4. 如為破音字，應直接注讀破的音，不必加注本音。</p>	<p>1. 各組競賽員應於競賽前 5 分鐘入場，聽候監視人員宣佈競賽應注意事項及分發試卷。在聽到監視人員發「開始」口令時，始得翻閱試卷作答。</p> <p>2. 超過 5 分鐘未入場者，以棄權論。</p> <p>3. 答案填寫後不得塗改，塗改不計分。</p> <p>4. 競賽時間截止，聞監場人員發「起立」口令後，應即起立後不得繼續填寫。</p> <p>5. 試卷不得書寫姓名、校名或代表之單位名稱，試卷不得攜帶出場。</p>